Общественно-политическая газета Карачаево-Черкесии

# День Республики

Газета издается с 4 июля 1918 года

Интернет-версия издания: www.denresp.ru

Цена в розницу свободная.

№ 61 (19358) 2016 г. Вторник 26 апреля

## С Днём российского парламентаризма

*Уважаемые земляки!*

*Поздравляем вас с Днём российского парламентаризма. Этот молодой праздник – свидетельство того, что в нашей стране с давних времен сильны традиции народовластия.*

*2016 год – юбилейный в истории российского парламентаризма. 110 лет назад, в 1906 году, начала работу Государственная Дума – первый в отечественной истории демократический институт, заложивший основы парламентаризма в России.*

*Сегодня традиции российского парламентаризма продолжают Федеральное Собрание Российской Федерации, а также региональные органы законодательной власти. За более чем 20 лет существования Народным Собранием (Парламентом) Карачаево-Черкесии создана серьёзная правовая база, которая является залогом динамичного развития региона. Уверенное движение вперёд достигается взаимодействием законодательной и исполнительной ветвей власти, участием жителей республики в обсуждении важнейших законодательных инициатив.*

*Уверены, совместными усилиями мы сможем решить многие проблемы нашего общества, а развитие парламентаризма в стране и ее регионах будет и впредь способствовать улучшению качества жизни людей.*

*Искренне желаем вам крепкого здоровья, благополучия, мира и добра, а также новых достижений на благо родной Карачаево-Черкесии и всей России!*

**Врио Главы**
**Карачаево-Черкесской Республики**
**Р. Б. ТЕМРЕЗОВ.**
**Председатель**
**Народного Собрания (Парламента)**
**Карачаево-Черкесской Республики**
**А. И. ИВАНОВ.**

## С Днём реабилитации казачества

*Уважаемые казаки!*

*25 лет назад, 26 апреля 1991 года, был принят Закон «О реабилитации репрессированных народов», осудивший политику государственного беззакония, к которому относится и «расказачивание» - лишение казачества любых самостоятельных политических и военных прав.*

*В начале прошлого века на долю казаков, наряду с десятками других народов нашей страны, выпали жестокие испытания. Целые семьи подверглись репрессиям, был разрушен традиционный уклад жизни, многие были вынуждены покинуть родные места, спасая жизнь родных.*

*Но многочисленные гонения, попытки ликвидировать казачество, настроить против них земляков не сломили их крепкий дух, не уничтожили веру в справедливость, любовь к Родине, самобытную культуру, традиции, трепетное отношение к несению воинской службы.*

*Сегодня наравне со всеми казаки вносят весомый вклад в развитие Карачаево-Черкесии и всей России, живут в мире и согласии, уважают традиции добрососедства, уделяют большое внимание патриотическому и духовно-нравственному воспитанию молодежи.*

*В этот значимый для всего казачества день искренне желаем всем казакам, жителям Карачаево-Черкесии и России крепкого здоровья, благополучия, добра, мира, процветания!*

**Врио Главы**
**Карачаево-Черкесской Республики**
**Р. Б. ТЕМРЕЗОВ.**
**Председатель**
**Народного Собрания (Парламента)**
**Карачаево-Черкесской Республики**
**А. И. ИВАНОВ.**

## К Дню участников ликвидации последствий радиационных аварий и катастроф и памяти жертв этих аварий и катастроф

*Дорогие земляки!*

*26 апреля 2016 года исполняется 30 лет со дня аварии на Чернобыльской атомной электростанции. Эта крупнейшая в истории человечества техногенная катастрофа унесла тысячи жизней и искалечила миллионы судеб.*

*Вспоминая об этой трагедии, хочется отдать должное беспримерному мужеству и самоотверженности людей, которые, рискуя здоровьем и жизнью, устраняли последствия страшной аварии. Мы всегда будем благодарны тем, кто оградил нас от еще больших жертв, гордиться подвигом своих соотечественников и земляков.*

*Низкий поклон всем ветеранам-«чернобыльцам». От всей души желаем вам, вашим родным и близким крепкого здоровья, долгих и счастливых лет жизни. Благополучия и процветания – любимой Карачаево-Черкесии!*

**Врио Главы**
**Карачаево-Черкесской Республики**
**Р. Б. ТЕМРЕЗОВ.**
**Председатель**
**Народного Собрания (Парламента)**
**Карачаево-Черкесской Республики**
**А. И. ИВАНОВ.**

## В приемной Президента РФ в КЧР

Руководителем Территориального органа Росздравнадзора по Карачаево-Черкесской Республике 27 апреля с 10:00 будет проводиться прием граждан в приемной Президента Российской Федерации в КЧР.

Предварительная запись на прием граждан по вопросам, входящим в компетенцию Территориального органа Росздравнадзора по Карачаево-Черкесской Республике, осуществляется по адресу: г. Черкесск, ул. Комсомольская, 31; тел. 8 (8782) 26-16-06 с 09:00 до 13:00 и с 13:45 до 18:00, а также по E-mail: info@reg9.roszdravnadzor.ru, либо в приемной Президента Российской Федерации в Карачаево-Черкесской Республике, по адресу: г. Черкесск, ул. Красноармейская, 54; тел. 8 (8782) 26-70-60.

Личный прием проводится при предоставлении документа, удостоверяющего личность (паспорта).

Вслед за событием

## НОВЫЙ ИМПУЛЬС РАЗВИТИЮ ТУРИЗМА

**С 20 апреля в СКФО стартовала Неделя туризма, инициатором проведения которой выступил руководитель Карачаево-Черкесии Рашид Темрезов. Цель проведения этой недели в Северо-Кавказском федеральном округе - информировать потенциальных туристов о возможностях отдыха в СКФО, о его природном, культурно-познавательном и историческом потенциале. И потому в рамках Недели туризма для гостей республики были организованы экскурсии по курортам и достопримечательностям республики.**

НЕДЕЛЯ туризма началась конференцией «Актуальные вопросы подготовки кадров для туристско-рекреационного комплекса Юга России», которая прошла на базе Карачаево-Черкесского государственного университета 20 апреля. Главным же событием Недели туризма, безусловно, стал Первый туристский форум Юга России. В его работе приняли участие руководство Министерства культуры Российской Федерации, Министерства по делам Северного Кавказа и Федерального агентства по туризму, руководители и специалисты государственных, региональных и муниципальных органов власти в сфере туризма и культуры, представители профессионального туристского сообщества.

Первый туристский Форум Юга России открыли врио Главы Карачаево-Черкесии Рашид Темрезов и директор Департамента туризма и региональной политики Министерства культуры РФ **Ольга ЯРИЛОВА** *(на снимке)*, заместитель руководителя Федерального агентства по туризму РФ Николай Королев, заместитель генерального директора АО «Курорты Северного Кавказа» Максим Губа, делегации из всех субъектов СКФО, а также ЮФО и других регионов России.

Руководитель Карачаево-Черкесии Рашид Темрезов поблагодарил Министерство культуры РФ за предоставленную возможность провести Неделю туризма в СКФО на территории нашей республики: «Интерес к Северо-Кавказскому федеральному округу как к туристическому бренду нашей страны год от года растет как среди наших граждан, так и у иностранцев, которые все чаще выбирают познавательные и экскурсионные туры по российским регионам.

Считаю, что у субъектов СКФО имеются все необходимые ресурсы для того, чтобы заявить о себе как об интересной, комфортной и, главное, безопасной территории для туризма и отдыха».

Далее Рашид Темрезов рассказал присутствующим о туристическом потенциале Карачаево-Черкесии, где туризм как отрасль развивается с 1923 года и наряду с промышленностью и сельским хозяйством формирует региональный валовой продукт. В республике действуют курорты Домбай, Теберда, Медовые водопады, а в последние 4 года активно развивается курорт «Архыз», который в минувшем зимнем сезоне принял около 130 тысяч туристов.

«Новый импульс развитию туристической отрасли дал старт реализации одного из самых масштабных проектов в России – строительство всесезонного горнолыжного курорта «Архыз» - пилотного проекта Северо-Кавказского туристического кластера. Проект развивается в формате государственно-частного партнерства при самом активном участии «Курортов Северного Кавказа».

Считаю, что у курорта большие потенциальные резервы, чтобы стать одним из лучших горнолыжных курортов в России. При этом наша принципиальная позиция – туристическая инфраструктура и уровень сервиса должны соответствовать современным мировым стандартам, но душа у курортов должна быть наша, российская, отражающая все многообразие богатейшей кавказской культуры и традиционного гостеприимства наших народов», - обозначил стратегическую задачу развития курорта «Архыз» Р. Темрезов.

Врио Главы Карачаево-Черкесии Рашид Темрезов отметил, что помимо «якорных» проектов в сфере туризма, которые есть в каждом субъекте, нам необходимо активнее продвигать межрегиональные проекты, реализация которых возможна через Федеральную целевую программу «Развитие внутреннего и въездного туризма в Российской Федерации». «Также нам необходимо совместно действовать в вопросах подготовки профессиональных кадров для работы в сфере туризма и сервиса или разработки общих туристических маршрутов», - заявил руководитель региона и пожелал участникам форума эффективной работы и новых идей.

Директор Департамента туризма и региональной политики Министерства культуры РФ Ольга Ярилова рассказала о своих впечатлениях от республики и обозначила общий вектор развития туризма на Северном Кавказе. «Я посетила сегодня Архыз и теперь могу всем абсолютно точно говорить, что курорт соответствует европейскому уровню и качеству. Там есть все, чтобы наши российские и зарубежные туристы отдыхали комфортно и безопасно. Северный Кавказ – это самый многонациональный регион в России. Все здесь есть: традиции, национальные костюмы, обычаи, кухня. Это, безусловно, точка туристского интереса, которую надо использовать. Это делает Кавказ великолепным. И в подтверждение тому - те цифры, которые мы сегодня видим по туристскому потоку, который на 15-20% растет ежегодно», - сказала Ольга Ярилова.

Во время специального выхода к прессе Рашид Темрезов подчеркнул, что туристов необходимо привлекать культурой и блюдами традиционной кухни народов Северного Кавказа. «Не зря есть такое понятие, как знаменитое кавказское гостеприимство. Я считаю, что основной упор надо делать на нашего российского туриста», – отметил врио Главы КЧР Рашид Темрезов.

Много внимания руководитель региона уделил, отвечая на вопрос корреспондента газеты «День республики», необходимости научиться работать в условиях экономического кризиса «Экономический кризис влияет на все отрасли. В том числе на покупательскую способность. Туризм – это тоже продукт своеобразный. И, конечно, здесь очень важно, чтобы предприниматели малого и среднего бизнеса, которые работают в туриндустрии, понимали, как вести ценовую политику. Не бежали за быстрыми и легкими деньгами. Надо понимать, что человек, приехав один раз и поняв, что здесь ценообразование ведется не так, как должно быть, больше не вернется. Когда люди начали сюда ездить, цены начали повышаться. Сегодня, я считаю, в этом плане все стабильно. Это работа и органов власти, и самого бизнеса, и контролирующих организаций. Мы должны создать такие условия, чтобы человек мог отдыхать на наших курортах по адекватным ценам. Такая работа была проведена, и считаю, что нас услышали», - рассказал Рашид Темрезов.

После торжественной части форума министр туризма, курортов и молодежной политики Анзор Эркенов открыл пленарное заседание форума «Развитие горнолыжных курортов России» докладом о состоянии и перспективах развития горнолыжного туризма в республике. Далее участники форума рассказали о наиболее удачных и популярных среди туристов проектах, ставших примерами импортозамещения в сфере внутреннего туризма.

В холле Дома Правительства была представлена творческая выставка народов Карачаево-Черкесской Республики и субъектов Юга России, где участники могли познакомиться с культурным потенциалом Карачаево-Черкесии, разнообразием народных промыслов, информацией о богатом культурно-историческом наследии республики, достопримечательностях, которые пользуются спросом у туристов. Большинство работ от нашей республики были представлены руководителем отделения декоративно-прикладного искусства Карачаево-Черкесского республиканского колледжа культуры и искусств Эммой Лапуговой.

Гости высказали единодушное мнение о том, что туристическая отрасль республики динамично развивается и имеет хорошие перспективы. Директор Департамента туризма и региональной политики Министерства культуры РФ Ольга Ярилова подчеркнула, что руководство республики умело сочетает при реализации инвестиционных проектов в сфере туризма возможности государственной поддержки и заинтересованность частного бизнеса. Стороны договорились о том, что Министерство культуры России будет активно сотрудничать с республикой в вопросах продвижения курортов республики на внутреннем рынке, а также в рамках международных проектов, таких как перекрестные Недели туризма России и зарубежных стран. Особое внимание было уделено развитию событийного и исторического туризма на территории Карачаево-Черкесии, которые очень востребованы у российских туристов.

В рамках Недели туризма также прошли «круглые столы» «Северный Кавказ на Великом шелковом пути», «Горнолыжный туризм. Стандарты и нормативы».

**Ольга МИХАЙЛОВА.**

## СЛУЖБА ПЕРВОЙ ПОМОЩИ БЕЗРАБОТНЫМ

**ДЕВЯТНАДЦАТОГО апреля отметила свой 25-й день рождения государственная служба занятости. В честь этого знаменательного события в малом зале Дома Правительства состоялось торжественное собрание, посвященное работникам Управления государственной службы занятости Карачаево-Черкесии. Почетными гостями праздничного заседания стали члены Правительства и депутаты Народного Собрания республики, представители региональных общественных организаций.**

ОТКРЫЛ торжественное заседание начальник Управления ГСЗН Карачаево-Черкесии Хизир Кумуков, который рассказал об этапах становления службы, берущей свое начало с принятого в 1991 году Закона «О занятости населения в Российской Федерации». Он отметил, что сегодня служба занятости населения прочно стоит на ногах и обладает всеми необходимыми условиями для активной реализации программ содействия занятости населения, мероприятий и мер для снижения напряженности на рынке труда.

*Лидия АГАПОВА.*

В юбилей принято подводить итоги. Хизир Давлетович назвал конкретные цифры: за 25 лет работы регионального отделения ведомства зарегистрировано более 800 тысяч обращений граждан, из них почти 300 тысяч – по вопросам трудоустройства, с помощью службы занятости трудоустроены около 145 тысяч человек, получили новую специальность свыше 20 тысяч человек, получили финансовую поддержку на организацию собственного дела 5 тысяч, досрочно отправлены на пенсию почти 3 тысячи человек.

«Сегодня с полным основанием можно сказать, что служба занятости выдержала испытание временем, на деле доказала свою необходимость и полезность, получила признание. Именно к нам идут со своими проблемами с уверенностью, что мы сможем им помочь. А это самая высокая оценка нашего труда», - отметил Х. Кумуков и поздравил коллег с профессиональным праздником.

Познавательным было выступление начальника отдела программ и анализа рынка труда Управления ГСЗН Карачаево-Черкесии Ирины Черновой, которая работает в сфере трудоустройства уже 28 лет.

*Окончание на 2-й стр.*

**2015 год, итоги которого подводили на совещании в конференц-зале ГУ-ОПФР по Карачаево-Черкесии, для Пенсионного фонда РФ был юбилейным. Но год 25-летия со дня образования учреждения выдался достаточно сложным, в непростых условиях экономического кризиса было необходимо выполнять все обязательства перед гражданами. Приоритетное направление - назначение и выплата пенсий. Граждан, относящихся к этой категории, в республике 121 550 человек. 82 из них, кстати, в возрасте 100 лет и старше.**

## БЕЗ СРЫВОВ И НАРУШЕНИЯ ЗАКОНОДАТЕЛЬСТВА

- Территориальными органами отделения в течение 2015 года назначено 7365 новых пенсий, - сообщил управляющий ГУ-ОПФР по КЧР Мурат Суюнчев. - Средний размер пенсий по республике на 1 января - 10 329,31 руб. В числе важных задач, реализованных в 2015 году, - работа по установлению и выплате социальных доплат к пенсии неработающих пенсионеров для доведения их материального обеспечения до величины прожиточного минимума пенсионера, установленного в субъекте РФ. В 2015 году законом КЧР определена величина прожиточного минимума пенсионера в размере 6351руб.

Социальные доплаты к пенсии в 2015 году получили 11 406 неработающих пенсионеров.

- Численность получателей ежемесячных денежных выплат в 2015 году увеличилась на 1673 человек по сравнению с 2014-м и составила 56 640 человек. Следует отметить, что назначение и выплата пенсий, а также других социальных выплат по линии Пенсионного фонда проходит своевременно и без сбоев, - подчеркнул М. Суюнчев.

Так же, как и ряд других ведомств, служб и учреждений, Пенсионный фонд внедряет сервисы, позволяющие гражданам совершать различные операции и пользоваться услугами ОПФР, не покидая дома.

*Окончание на 2-й стр.*

*Лучшим из районных управлений ОПФР по КЧР признано Урупское.*

УЧРЕДИТЕЛИ - Народное Собрание КЧР, Правительство КЧР.

Адрес редакции и издателя: 369000, г. Черкесск, пл. Кирова, 23, Дом печати, 2-й этаж. Тел.: 8 (8782) 26-36-01. Реклама: 8 (8782) 26-36-34.

dr-09@mail.ru, Интернет-версия www.denresp.ru

Перепечатка публикаций возможна с разрешения редакции, ссылка на «День республики» обязательна.

За доставку газеты отвечает Управление федеральной почтовой связи КЧР. Тел. 8 (8782) 20-04-13 - отдел доставки.

Тираж 3782

# СЛУЖБА ПЕРВОЙ ПОМОЩИ БЕЗРАБОТНЫМ

***Окончание. Начало на 1-й стр.***

«По моей трудовой книжке, - признается специалист, - можно проследить всю историю переименований нашей организации». Она начинала работать еще при советской власти в областном центре по трудоустройству, обучению и профориентации населения. «Тогда к нам люди приходили в поисках работы с более высокой зарплатой и ни у кого не было страха остаться без работы, напротив, шла активная борьба с тунеядцами», - поведала она. А в 1991 году работа новосозданной государственной службы занятости Карачаево-Черкесской автономной области, по словам докладчика, повернулась на все 180 градусов. Тогда впервые в истории страны граждане, потерявшие работу, стали признаваться безработными и им назначались пособия по безработице.

Чернова рассказала, как сложно проходил процесс формирования службы, поскольку она создавалась буквально с нуля. «Не было помещений, техники, мебели, о транспорте и не мечтали, в каждом центре занятости было по одной пишущей машинке», - вспоминала Ирина Викторовна. Тому разительней то, что есть в настоящее время: современные технологии, компьютеры, программные комплексы. Докладчик отметила, что сегодня региональную службу занятости можно назвать хорошо отлаженным производством. «У нас есть все для эффективной и плодотворной работы. Но самое большое богатство, созданное за эти годы, – это наш профессиональный коллектив с большим опытом работы», - подчеркнула она и обратилась к присутствующими со словами поздравления.

От имени Правительства КЧР виновников торжества поздравил заместитель председателя Правительства Мурат Озов:

- За 25 лет своего существования государственная служба занятости доказала свою значимость и востребованность, стала неотъемлемой частью общества, - отметил он. - Услугами службы занятости пользуются сотни тысяч граждан, нуждающихся в социальной поддержке, в профессиональном обучении, трудоустройстве. Государственная служба занятости постоянно развивается и совершенствуется, расширяется спектр государственных услуг, повышаются их качество и доступность. Сегодня служба занятости – это современная многофункциональная система, способная решать сложные задачи. И это все благодаря труду высококвалифицированных специалистов, профессионалов, душой болеющих за свое дело. Примите искренние поздравления со знаменательной датой – 25-летием государственной службы занятости населения. Желаю всем крепкого здоровья, благополучия, профессионального роста и новых достижений!

Очень тепло выступила министр образования и науки КЧР Инна Кравченко. Она рассказала, что первым местом ее работы был центр занятости города Черкесска, и свою дипломную работу она тоже посвятила теме трудоустройства граждан, поэтому знакома с работой, что называется, изнутри. Она поздравила присутствующих с профессиональным праздником и пожелала им терпения, счастья, личных и профессиональных успехов.

Обратились к виновникам торжества с поздравлениями также депутат Народного Собрания КЧР Умар Лайпанов, заместитель руководителя профобъединения КЧР Ольга Проноза и др.

Завершилось мероприятие торжественным награждением отличившихся работников региональной службы занятости почетными и благодарственными грамотами Министерства труда и социальной защиты РФ, Правительства и Народного Собрания КЧР.

Одной из награжденных почетной грамотой Министерства труда и социальной защиты КЧР за многолетний труд и заслуги в социально-трудовой сфере стала ведущий инспектор Центра занятости по Урупскому муниципальному району Лидия Агапова. Специалист работает в сфере трудоустройства около 20 лет. Инспектор-технолог по профессии, Лидия Яковлевна, приехав с мужем в 90-е годы в Карачаево-Черкесию, не могла найти работу по специальности. Она узнала о службе занятости по объявлению в газете. Решила обратиться, и… ей предложили работу в Центре занятости, где она по сей день и трудится.

- Ни о чем не жалею, - признается Лидия Агапова. - Работа у нас очень интересная, нужная, хорошая. Каждый день происходит что-то новое, обращаются разные люди, причем не только жители республики. Часто к нам поступают обращения из других регионов страны от желающих работать на Урупском горно-обогатительном комбинате, значительную помощь по трудоустройству мы оказали и беженцам из Донецкой области. Больше всего мне нравится в моей работе помогать людям, быть полезной. Кроме практической помощи очень важно оказать и моральную поддержку, настроить на успех, подарить надежду. Когда работаешь с душой, то и отдачу получаешь позитивную. Так и работаем…

**Фатима ГАДЖАЕВА.**
**Фото Н. ИДРИСОВА.**

# БЕЗ СРЫВОВ И НАРУШЕНИЯ ЗАКОНОДАТЕЛЬСТВА

***Окончание. Начало на 1-й стр.***

Одним из важных нововведений 2015 г. стал запуск Личного кабинета застрахованного лица на сайте учреждения, который позволяет каждому желающему в режиме реального времени узнать о своих пенсионных правах и подать заявление о назначении пенсии и её доставке. Но, как и большинство подобных сервисов, этот пока не пользуется популярностью у населения, что объясняется либо барьером в сознании людей, привыкших решать все вопросы, придя лично в офис учреждения, либо пока еще низкой компьютерной грамотностью граждан предпенсионного возраста.

Одна из ключевых задач ОПФР - выдача государственного сертификата на материнский (семейный) капитал. Документ получили на руки 2 999 семей. Кстати, более 98% получателей в КЧР намерены использовать маткапитал на улучшение жилищных условий, только 2% - на образование детей, на формирование накопительной пенсии подано 4 заявления. В рамках антикризисного плана Правительства России гражданам страны была предоставлена возможность обналичить часть средств материнского капитала в размере 20 тысяч рублей и направить на любые семейные расходы. Территориальные органы Пенсионного фонда принимали заявления на предоставление единовременной выплаты до 31 марта этого года. А к 31 декабря минувшего этим правом воспользовались 5 877 человек.

Речь на итоговом совещании зашла и о еще одной из функций ПФР - администрировании страховых взносов на обязательное пенсионное и обязательное медицинское страхование. К 1 января 2016 г. в бюджет ПФР с нарастающим итогом поступило 3 667 197,7 тыс. рублей.

- Показателем, характеризующим своевременную уплату страхователями платежей, является величина задолженности по страховым взносам на обязательное пенсионное страхование, объем которой за 2015 г. составил 357,5 млн. руб. или 2 % в общей сумме начислений по полному кругу страхователей. Прирост задолженности за минувший год составил 151,6 млн. руб. При этом семь территориальных органов имеют показатели ниже среднереспубликанского значения, в том числе два из них не имеют задолженности по бюджетным организациям (это Урупский и Малокарачаевский район), - сообщил управляющий.

Он отметил, что одной из основных причин образования задолженности в течение 2015 г. является снижение доходности осуществляемой деятельности предприятий республики, увеличение суммы задолженности страхователей, находящихся в различных стадиях банкротства, в 3,5 раза по отношению к 2014 г., и другие.

Мурат Суюнчев напомнил коллективу отделения Пенсионного фонда, что с 1 января 2017 года администрирование страховых взносов передадут Федеральной налоговой службе, он призвал коллег приложить все усилия к тому, чтобы завершить год на достойном уровне и передать ФНС эту функцию, не оставив нерешенных вопросов.

В 2015 году, чтобы получить достоверные отзывы населения о работе учреждения, Пенсионный фонд подключился к системе мониторинга «Ваш контроль». Эта независимая система мониторинга качества государственных услуг позволяет на основании мнений граждан оценивать работу госорганов. Так граждане оценивали скорость работы, профессионализм, вежливость, уровень комфорта в помещениях. По итогам года число клиентов, удовлетворенных качеством услуг в ОПФР, составило 98%.

С оценкой качества работы ОПФР по КЧР выступил начальник Управления ПФР в СКФО Михаил Геттман. Он отметил, что отделение успешно справляется с возложенными на него задачами, не допуская срывов и нарушения законодательства, связанного с начислением, индексацией пенсии, выплатой маткапитала. Тем не менее он призвал присутствующих в зале и весь остальной коллектив ОПФР активизировать работу по администрированию страховых взносов

- Я понимаю, что есть объективные причины, затрудняющие работу, но мы должны постараться достойно передать эту функцию налоговой службе, - подчеркнул он и сообщил, что составлен комплексный план по взысканию задолженностей и улучшению администрирования страховых взносов, который согласован с председателем Правительства КЧР, Администрацией Главы КЧР и который отныне необходимо выполнять.

Говоря же о выполнении всех задач, возложенных на Пенсионный фонд и его отделения, Михаил Гетман отметил: «Сейчас нет тех или иных ведомственных задач, есть общая государственная задача». Кроме того, он сообщил, что по итогам минувшего года отделение по Карачаево-Черкесии вновь признано лидером общероссийского рейтинга медиа-активности среди территориальных органов ПФР. «Ставим вас в пример другим отделениям», - сказал управляющий ПФР в СКФО.

В завершение совещания подвели итоги конкурса на звание лучшего территориального управления в 2015 году. Критериями оценки стали: клиентоориентированность, организация работы по пенсионному обеспечению граждан, персонифицированному учету и администрированию страховых взносов, кадровая работа и т.д. В итоге лидером было признано управление ОПФР по КЧР в Урупском районе, на втором месте Хабезский район, на третьем Малокарачаевский. Также лучшие сотрудники ОПФР были отмечены ведомственными наградами, благодарностями и почетными грамотами регионального Правительства, Президиума Парламента. Управляющий ОПФР Мурат Суюнчев от имени председателя Правления ПФР Антона Дроздова вручил благодарственную грамоту министру труда и социального развития КЧР Мурадину Кемову.

**Мадина ХАПАЕВА.**

К 25-й годовщине реабилитации репрессированных народов Северного Кавказа и казачества

# С ЧЕСТЬЮ НЕСТИ ИМЯ КАЗАКА

Как говорят, история развивается по спирали: проходят десятки, сотни лет, и выжженная земля вновь становится плодоносной, иссушенные русла наполняются живительной водой. Народы российской земли, подпитываясь от великих своих корней, обретают мощь и прославляют своими добрыми делами память предков, достойно воспитывают своих сыновей и дочерей, уверенно и с надеждой смотрят в будущее…

***Сергей БРАГИН с супругой Мариной и детьми. Со знаменем казак Анатолий БЛОХИН.***

В годы репрессий зажиточная и трудолюбивая казачья семья Фомы Яловца , родом из станицы Удобной, была раскулачена и выселена. После долгих скитаний они обосновались всей роднёй в городе Черкесске.

Грянула Великая Отечественная война, и мужчины рода Яловцов отправились на фронт. Те, кому удалось выйти живым из пекла сражений, продолжили военную службу в мирное время. К примеру, сын Фомы Алексей с 1946 года служил в ВВС.

Сегодня правнук Фомы Яловца сотник Сергей Брагин служит знаменосцем Баталпашинского казачьего отдела, занимается с казачьей молодежью городского общества: «По мне это и зов души, и своеобразная дань памяти моим дедам, они многое сделали для Отечества. Всякий раз перед важным делом я мысленно обращаюсь к ним, спрашиваю, как бы они поступили в той или иной ситуации. Ведь они были настоящими мужчинами, без оглядки выполняли свой воинский долг, в семьях были авторитетом с большой буквы».

***Сын Радомир и дочка Камилла с А. Ткачёвым. ст. Тамань- день высадки казаков на Таманский полуостров.***

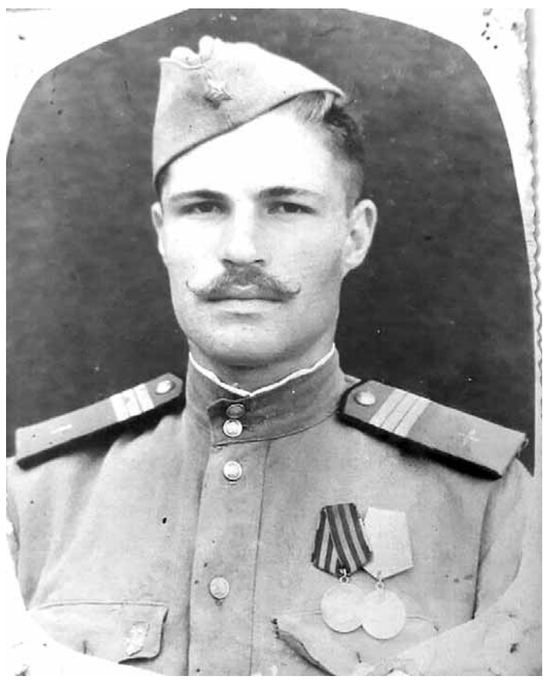

***Алексей Яловец, после войны служил в ВВС .***

***Прадед Потап ЯЛОВЕЦ с семьей. с. Шидок, Краснодарский край.***

Свято и бережно в красном углу в доме Сергея Брагина хранится икона Святителя Николая Чудотворца, доставшаяся ему от прадеда Фомы. «Кроме нескольких фотографий, это единственная память, что осталась от предков. Она занимает особое место и в нашем доме, и в судьбе: сколько раз в трудных ситуациях мы молились перед образом Николая Чудотворца, - не было ни разу, чтоб не помог! Своих детей этой иконой я буду благословлять на венчание»,- рассуждает казак.

В великой семье народов нашей страны казаки всегда занимали свое особое место, воинством православия и защитниками интересов империи выступали его бесстрашные сыновья. Именно в этом духе старается воспитывать своих детей и Сергей Брагин: «Мы по мере возможностей делаем все, чтобы наши потомки не только жили по традициям дедов, но и гордились своим происхождением, с честью несли имя казака».

**Р. КОВАЛЁВА.**

# Чествовали ветеранов пожарной охраны

**НА БАЗЕ федерального государственного казенного учреждения «1 отряд федеральной противопожарной службы по КЧР» прошло чествование ветеранов «огненной профессии».**

- Сегодня мы традиционно поздравляем ветеранов пожарной охраны, - сказал начальник Главного управления МЧС России по КЧР Казбек Чехов. - Хочется выразить благодарность за то, что лучшие годы своей жизни вы отдали служению делу борьбы с огнем, внесли значительный вклад в развитие пожарно-спасательной службы Карачаево-Черкесии.

Казбек Чехов выразил уверенность в том, что молодое поколение пожарных республики продолжит дело ветеранов противопожарной службы Карачаево-Черкесии.

Затем К. Чехов вручил ветеранам памятные медали «За активное участие в пропаганде мероприятий по обеспечению безопасности населения, развитие и совершенствование профилактических мероприятий в области пожарной безопасности».

**Пресс-служба ГУ МЧС России по КЧР.**

## Коротко

■ В рамках решений республиканского оргкомитета «Победа» в Карачаево-Черкесии в первом квартале этого года углубленную диспансеризацию прошли 1314 ветеранов Великой Отечественной войны, в том числе на дому – 959 человек. По результатам диспансерного обследования в лечебно-профилактических учреждениях республики необходимые лечебно-диагностические и реабилитационные мероприятия получили 929 человек, в том числе на дому – 768 человек, 2 ветерана направлены в ФГБУ «МНТК им. Федорова» (г. Краснодар) и Саратовский институт травматологии и ортопедии (г. Саратов) для оказания высокотехнологической медицинской помощи. Долечиваться в ЗАО «Санаторий - профилакторий «Солнечный» направлены 17 человек.

■ В а. Псыже Абазинского муниципального района отметили 90-летний юбилей центральной районной поликлиники. На юбилейном торжестве ветеранам здравоохранения, нынешним и бывшим медицинским сотрудникам, проработавшим в медучреждении более 30 лет, были вручены почетные грамоты Парламента и Правительства КЧР, благодарственные письма от администрации района, сувениры и подарки. Почетным гостям и участникам праздника была представлена презентация, в хронологическом порядке описывающая поэтапное преобразование врачебного пункта, созданного в 1926 году, в ЦРП, и показан фильм с воспоминаниями медиков, принимавших непосредственное участие в становлении этого медицинского учреждения. А поддержала праздничную атмосферу музыкальная программа с участием певцов региональной эстрады, артистов Абазинского народного театра и вокально-инструментального ансамбля.

■ Вчера в Карачаево-Черкесском государственном университете имени У.Д. Алиева началась традиционная научная сессия преподавателей, аспирантов и студентов «Алиевские чтения – 2016». Дни науки продлятся в вузе до 29 апреля.

# Профессиональный праздник нотариусов России

**27 апреля 2016 г. нотариусы Российской Федерации будут отмечать свой профессиональный праздник - День нотариата.**

Император России Александр II в 1866 г. 14 апреля по старому стилю подписал Положение о нотариальной части, с этого момента закреплен статус нотариуса. Раньше, чтобы стать нотариусом, нужно было внести залог в денежной форме и пройти достойно испытание. Нотариусы назначались на должность председателем Судебной палаты и состояли при каждом окружном суде. Таким образом, нотариат стал частью законодательной системы. Система нотариата финансировалась за счет бюджета, и нотариусы получали заработную плату в государственной организации и являлись государственными нотариусами.

11 февраля 1993 г. были утверждены Основы законодательства Российской Федерации о нотариате (далее Основы), что привело к образованию небюджетного нотариата. Нотариат в своей деятельности всегда выполнял функцию публично-правовую. В соответствии с ст. 1 Основ основной задачей нотариата является «защита законных прав и интересов граждан и юридических лиц путем совершения нотариусами предусмотренных законодательными актами нотариальных действий от имени Российской Федерации» и «уотариальная деятельность не является предпринимательством и не преследует цели извлечения прибыли».

Нотариусы России, работающие в сфере небюджетного нотариата, осуществляют профессиональную деятельность, самостоятельно организуют свою работу, несут ответственность за последствия своих действий и допущенные ими нарушения закона. За деятельностью нотариусов законодательством предусмотрены различные формы контроля, в том числе установлены уголовная ответственность и судебный контроль.

Президент Федеральной нотариальной палаты К. А. Корсик в своих выступлениях сказал: «Сегодня небюджетный нотариат превратился в единую, эффективно организованную систему нотариальных органов, способную обеспечить не только надежную защиту прав и интересов граждан и юридических лиц, но и стабильность гражданского оборота в целом». В последнее время законодатель расширяет полномочия нотариусов, предоставляя совершение все более и более сложных действий, что является подтверждением доверия государства в целом к системе нотариата в Российской Федерации.

В честь юбилейной даты 12 апреля в Государственной Думе при поддержке Комитета по конституционному законодательству и государственному строительству и при участии Федеральной нотариальной палаты состоялось открытие выставки «Нотариат России-150 лет: вчера, сегодня, завтра».

В честь 150-летия основания нотариата в РФ все нотариусы России 27 апреля будут оказывать бесплатную правовую помощь путем предоставления консультации по вопросам нотариальной деятельности.

Нотариальная палата поздравляет своих коллег с праздником, желает крепкого здоровья, терпения, мудрости и дальнейших успехов в нелегкой, но нужной работе. Жителей республики, чтобы нотариат по - возможности всегда бы предоставлял вам нотариальные услуги на высшем уровне! Добра и мира вам!

**Президент нотариальной палаты Карачаево-Черкесской Республики (Ассоциация нотариусов)**
**К. А. КИПКЕЕВА.**

*

## 26 апреля – День участников ликвидации последствий радиационных аварий и катастроф и памяти жертв этих аварий и катастроф

# В САМОМ БОЛЬШОМ СМЫСЛЕ СЛОВА

Альбина и Борис Раменские приехали в Карачаево-Черкесию в далекие 70-е прошлого столетия. Неискоренимая у нас традиция задаваться вопросом: «А что побудило вас оторваться от родных мест?». Но и как не задаться таким вопросом, если люди приехали с Дальнего Востока – мест таежных, в которых ликует и красуется дикая вековечная жизнь – «эльдорадо» соболей, тигров, медведей, в которых можно промышлять охотой, сбором трав, ягод, грибов, кедровых шишек, ловлей знаменитой дальневосточной рыбы… Ведь к Хабаровску, где проживали мои герои, тайга подступает местами вплотную…

Борис, когда вернулся из армии, даже толком с занятием определиться не смог, а вот влюбиться раз и навсегда получилось. Альбина к тому времени была разведенная женщина с двумя детьми.

- Я вышла замуж, успела развестись, а судьба, оказывается, все это время была рядом, - рассказывает Альбина, - ведь мы с Борисом жили в центре Хабаровска на одной и той же улице. Только я проживала по улице Краснореченской, 45, а он на той же улице в доме №54… У меня однокомнатная квартира, у него такая же…

Когда познакомились, Альбине Борис очень понравился – высокий, прямо под потолок, надежный, добрый, последним сухарем поделится, из- за пустяка рядиться не станет, как ее первый муж…

Изменив свое холостяцкое жилье, Борис стал подумывать о том, чтобы поехать на Кавказ поработать, тем более что бывший сослуживец Шайлиев то и дело просил об этом в письмах. И они сорвались с насиженного места, причем, весьма своеобразно. Альбина свою квартиру подарила брату, Борис - сестре…Мысль о том, что на чужбине может что- то не заладиться и им придется вернуться обратно, молодым и в голову не приходила. Да и сам многотрудный путь на Кавказ принес столько хлопот и забот, что смутными перспективами душу бередить было некогда, но как же они облегченно вздохнули, увидев, какой прием им оказали в Верхнем Каменномосте. Весь род Шайлиевых встречал Борю с Альбиной, как самых дорогих гостей.

- Как же нам все было в диковинку в первое время, - вспоминает Альбина, - эти маленькие стульчики и низенький столик тепси, за которым все обедали и ужинали, почтенный дедушка Хатс-Исмаил, у которого был белый – белый ослик Коля, тетушка Соня… Они оказались нам близки по культуре, воспитанию и даже отдельными чертами характеров. Мы нежились в их заботах, гостеприимстве первое время, а потом Боря устроился на работу в ДУ-540, который там же, в Верхнем Каменномосте, и размещался, и вскоре стал одним из лучших его работников. Сыновей тут же определили в детсад. Как сейчас помню, заведующей в нем была Тамара Ивановна… Удивительно добрая, внимательная женщина. Когда дети подросли и пришел черед идти в школу – а она была расположена в Нижнем Каменномосте - мы перебрались туда. А потом… Ну не могли же мы жить в ауле, хоть и стал он для нас родным, до тех пор, пока расческа седой волос не снимет, - смеется Альбина, - и вскоре мы перебрались в Карачаевск. Борису предоставили от ДРСУ- 2, куда он устроился на работу, в бывшей конторе хозяйства две комнаты, которые впоследствии и стали нашим постоянным жильем, несмотря на то, что нам была обещана в перспективе четырехкомнатная квартира. Обещана потому, что на тот момент Борис был незаменимым работником – он и сварщик, он и водитель грейдера, экскаватора, бульдозера, он и плотник - и потому что был в его жизни Чернобыль…

После взрыва на четвертом энергоблоке в Чернобыле, последствием которого стало полное разрушение атомного реактора станции, Бориса вызвали в военкомат спустя месяц. Директор ДРСУ за голову схватился и бегом в военкомат: «Вы что меня без ножа зарезать хотите? Не пущу, не могу, на Раменском почти весь автопарк держится…». И отстоял Бориса. Оказалось, на время, потому что в августе 1986 года в квартиру Раменских нагрянет целый десант из числа сотрудников военкомата и милиционеров и заберет Бориса с вещами для отправки в Чернобыль.

- Я следом за ними под проливным дождем к военкомату, - он в двух шагах ходьбы от нашего дома - а там уже стоят, плачут женщины – Вера Шевелева, Таня… В тот день отправляли команду, состоящую из одних русских мужчин и парней. В последний момент к автобусам подошел один карачаевец, но он не успел даже рюкзак занести в автобус, как его окружили жена и семеро детей и с плачем куда-то потащили… Автобус уехал без него…

Первое, что потрясет Бориса по приезду в Припять – надпись на стене одного из домов – «Добро пожаловать в ад!». Это ж надо, кто –то из прибывших на место катастрофы до него быстро сориентировался в этой чудовищной неразберихе и вывел надпись на стене…

Дни в окрестностях Чернобыля стояли в августе очень жаркие. Воздух стыл словно густая, обжигающая все живое масса. Плюс к этому черно- серое облако пыли, языки огня, вырывающегося из – под земли. Пот ручейками сбегал по спине, лицам людей. А Борис и вовсе задыхался в загерметизированных кабинах самосвалов и грейдеров, с которых буквально не слезал по 4-5 часов в день. Причем, он вез в самое пекло песок, камни и щебень…

- Многие работали зачастую без положенных защитных средств,- рассказывал потом, - потому что их просто – напросто не хватало…

Отбыв положенное время, точнее, получив дневную норму радиации, которая, как пить дать, превышала допустимую дозу облучения, Борис брал в руки дневник, а потом писал письма Але. В дневник заносил одно: «Невероятная сухость во рту, головные боли такие, что, как говорил сатирик, лучшее лекарство от них – гильотина. Но если бы это была только мигрень… Все куда сложнее, видимо, потому, что временами, кажется, печень идет к горлу…». Альбине писал другое, лукавя в письмах: « Если бы ты знала, какой красивый город Припять! Такой солнечный, нежно – голубоватый… Все, что касается Чернобыльской станции, сильно преувеличено. Да, был взрыв, да, разрушена станция, но эти повреждения легко и быстро устранимы…»

Да и лукавил ли Борис, ведь о радиации, точнее, о масштабности аварии поначалу никто не знал, об этом категорически было запрещено говорить, но когда он и его товарищи увидели, как зеленеют за считанные секунды прокладки респираторов в опасной зоне, как горкнет масло даже в холодильниках, а мясные продукты покрываются металлическими зелеными пятнами, если их оставишь ненароком на столе минут на десять, они призадумались. Отныне без защитных средств никто никуда ни шагу. Иногда удавалось в редкие минуты отдыха сбежать и совершить «побеги», совершенно невинные: посмотреть, что представляет собой Припять - ставший мертвым город, как прячутся в селах некоторые старики, не пожелавшие бросить родные места, родные могилы…Попав однажды таким образом в заброшенное село, Борис увидит столько бесхозной живности –гусей, кур, свиней, что растеряется, а когда его обступят и будут следовать за ним по пятам, словно за хозяевами, потерянные домашние собаки, он и вовсе спасется от них бегством в лес, где увидит не чудо – грибы, а чудовища грибные… Но в письме к Альбине напишет: «Недавно гуляли по лесу. Грибной дух повсюду… Вспомнилось, как и мы ходили в лес по грибы в Каменномосте. Как учили детишек Шунгаровых собирать грибы…»

Борис пробудет в Чернобыле до декабря 1986 года по одной причине – ему не могли найти замены. К тому времени он уже отчетливо понимает, что у него будут проблемы со здоровьем и когда его в канун нового года, а именно 28 декабря 1986-го, попытались в очередной раз попросить подзадержаться чуть–чуть, он взорвался. Домой вернулся аккурат к Новому году. И куда все делось, – головные боли, металлический привкус во рту, неимоверная усталость - когда увидел жену и детей, наряжающих к его приезду маленькую, пушистую елочку… Попытаться хоть как- то передать душевное состояние Али на тот момент не могу, но знаю, что с его возвращением кончились ее душевные метания, появилось душевное равновесие, окрепли всегда ей свойственные сила воли и духа.

Шло время, подросли мальчишки, отдали свой долг Родине, обзавелись семьями. Борис работал, работала бухгалтером в аптеке Аля, правда, Борис очень хотел, чтобы она получила и высшее образование, но насчет института у Альбины была своя теория, спорная, но не лишенная логики, так, она считала, что знания нужно добывать самой по мере необходимости, а не получать их в виде стандартного набора. И Борис, и Альбина были выбраны как в виду нравственной чистоты, так и профессионализма, народными заседателями в Карачаевский городской суд…

Если Аля со временем со своей совершенно мальчишеской фигурой стала тяготеть к классическим формам, то Борис оставался по – прежнему стройным, подтянутым мужчиной, вот только бледно-серыми и все чаще небритыми оставались его щеки, да глаза стали обводить темно–синие круги…

А тут все чаще и чаще стали пестреть газеты сообщениями о том, как и почему по своей воле уходят из жизни, ставшей для них невыносимой, «чернобыльцы», и Аля перестает выписывать периодику. Вскоре она об этом пожалеет, потому что вопрос упрется в деньги и любую мало–мальски полезную информацию можно будет почерпнуть только из них, но не из уст чиновников. Дело в том, что деньги, положенные каждому чернобыльскому инвалиду, чиновники разделят на пенсию и сумму возмещения ущерба от травмы на производстве. Коварство этого хода проявится в марте 1996 года, когда инвалидам станут платить только по одной карточке - пенсионной. А летом того же года нанесет удар Минздрав России, ограничив список бесплатно выделяющихся лекарств, в который хорошие импортные лекарства и так никогда не входили.

По всей стране начались волнения, ведь по самым скромным подсчетам в ликвидаторах числилось более 600 тысяч человек. Правительство тогда пообещало частичную выплату пособий по возмещению ущерба, но Минтруд и Минфин РФ тут же облекли «временное» положение в форму письма и… ничего «чернобыльцам» не выплатили.

В борьбе за положенные и выстраданные льготы Борис не принимает никакого участия, силы сдают день ото дня, а вот Аля стала по крохам собирать из центральных газет всю имеющуюся информацию о льготно – медикаментозном обеспечении «чернобыльцев», о решениях, законах, предоставляющих им пенсии, льготы, социальные программы, и попутно узнала из тех же газет о том, как выиграл судебный процесс у государства «чернобылец» Васильченко с Украины, и это станет решающим победоносным поворотным моментом и в битве «чернобыльцев» Карачаево-Черкесии… Но Боре от этого не легче. Он кочует из одной больницы в другую, с одного больничного на другой. Диагнозы смехотворные – вегето-сосудистая дистония, мигрень, холецистит… Политика полугласности, упорное нежелание чиновников, ведомственной медицины признать очевидную связь различных заболеваний у работавших на ликвидации последствий чернобыльской катастрофы с воздействием на них губительной радиации станет причиной смерти тысяч и тысяч человек. Чиновники и «чернобыльцы» это было две тонны неравенства, «чернобыльцы» и медицина… О ее долгое время пренебрежительном отношении к «чернобыльцам», как к не заслуживающим внимания людям, и говорить не приходится. Об этом, точнее, о некоторых случаях из другой области вспоминать Альбине и вовсе не столько больно, сколько неприятно. К примеру, она достала из старенького потертого бумажника больничный лист мужа и прямо – таки с негодованием бросила его на стол: «Я по сей день видеть не могу бухгалтершу, которая не приняла у Бориса его больничный лист со словами: « Да сколько можно покупать больничные листы?» Это был его последний бюллетень. Вскоре Боря уволился по состоянию здоровья, а обещанная нам квартира досталась, говорят, начальнику милиции, прибывшему на тот момент на службу в наш город…»

…До нового, 2006-го, года оставалось менее суток. Обещала утонуть в сладком соусе утка, приготовленная Альбиной и невестками, женами сыновей Димы и Коли, уже практически были готовы салаты. Все оттенки зеленого, сиреневого были не нарезаны, а порваны руками, как любил это делать сам Борис. У широченного, чуть ли не на всю стену окна стояла елочка, а за окном ветка каштана покачивалась на ветру в такт мерцающим на ней огонькам… И вдруг повеяло холодом… Еще не хлопнула дверь, не скрипнула половица под ногами Димки, сидящего рядом с отцом, а Альбина уже знала - что–то случилось. Сильные пальцы Бориса, ровные по всей длине, чуть дрогнули, когда она взяла их в свои руки, и обмякли…

- Когда Боря был рядом, его можно было не замечать, как воздух, но когда его не стало, то и дышать стало нечем, - вздыхает Альбина.

Одиннадцать лет Борис Раменский в царстве мертвых, но здесь, на земле, время продолжает дописывать историю его честной и благородной жизни, потому что продолжают дело отца, работая в том же самом ДРСУ, его сыновья, подрастают внуки, которые не дают стареть бабушке, не дают ей лишний раз погрузиться в тоску. И любимое занятие которых: «Бабушка, расскажи о дедушке…»

Дать фотографию Бориса для газеты Альбина категорически отказалась: «Он не любил фотографироваться, может, оттого что плохо выходил на снимках». Но смею заверить - имею на это основания, потому что мы жили по соседству и дружили - это был очень красивый, благородный, достойный в самом большом смысле этого слова человек. И больше чем уверена, что и в Хабаровске, как и в Карачаевске, в аулах Верхний и Нижний Каменномост, все знающие его люди хранят о нем светлую, добрую память.

**Аминат ДЖАУБАЕВА.**

# ПО ЗОВУ ДОЛГА

Герои Чернобыля не думали о том, что совершают подвиг. Относились к своему участию в ликвидации крупнейшей катастрофы в истории мирного атома как к работе, но это был настоящий подвиг - отчаянный, смелый, ведь каждая секунда в зоне Чернобыльской аварии отнимала здоровье, сокращала жизнь, но они снова и снова возвращались туда, хотя уже было понятно, что это смертельно опасно, многие умирали прямо на глазах. Около 1200 человек из Карачаево-Черкесии участвовали в ликвидации аварии. Наш земляк **Владимир ЛАГУЧЕВ** *(на снимке)* - один из этих героев, тот, кто в числе первых по зову долга и сердца поехал на место Чернобыльской катастрофы.

Владимир Лагучев родился в 1950 году в ауле Кубина в многодетной семье. Учился в Черкесском политехническом техникуме по специальности «Промышленное и гражданское строительство». После окончания техникума прошел службу в рядах Советской Армии, в ракетных войсках стратегического назначения. В звании старшего сержанта вернулся на родину. Свою трудовую деятельность он начал в ГЛАВ УКС Тепличных комбинатов в должности инженера отдела технического надзора и проработал в этой организации до 8 мая 1987 года, когда и был призван на ликвидацию Чернобыльской аварии. На тот момент Владимир Абдулахович был женат и имел двух детей.

Когда Владимир Абдулахович приехал в город Припять, построенный для сотрудников Чернобыльской АЭС, его больше всего поразила давящая тишина. «На улицах стояли пустые детские коляски, брошенные машины, пустые магазины, было видно, что город покидали в спешке. Даже птицы пропали. Эта страшная тишина давила на душу. От увиденного стоял комок в горле», - таковы первые впечатления Владимира.

Он рассказывает, что на фруктовых деревьях было много плодов. В садах зрела клубника. Всё удивляло своими размерами и весом. Представьте помидор размером с арбуз. Это казалось таким диковинным и необычным, что, несмотря на запрет употреблять все это в пищу, многие не удержались от соблазна попробовать. Но не Владимир, который старался остановить товарищей, предупреждая об опасности.

Почти три месяца, что Владимир Абдулахович находился на ликвидации, он работал на крыше четвертого реактора, разгребал радиоактивный мусор. В день находиться на крыше разрешалось весьма ограниченное время, но и этого оказалось предостаточно, чтобы причинить невосполнимый урон здоровью ликвидаторов. По истечении 2 месяцев и 21 дня, получив высокую дозу радиации, Лагучев был откомандирован домой.

Владимир Абдулахович является инвалидом 2 группы, 100% нетрудоспособен (диагноз - лучевая болезнь). За мужество и героизм, проявленные при ликвидации крупнейшей техногенной катастрофы, он был отмечен государственной наградой - орденом Мужества, многочисленными грамотами и благодарственными письмами от Правительства РФ.

Как рассказывают родные, даже сегодня, если спросить Лагучева, поехал бы он на ликвидацию, зная, как это все отразится на его здоровье, Владимир Абдулахович уверенно отвечает: «Да! У нас в роду предателей не было. Я бы никогда не уронил честь рода тем, что старался уклониться от ответственности». Он рассказывает о благородных и стойких духом врачах, которые, как никто другой, знали о последствиях работы в зоне аварии, но продолжали выполнять свой долг; об известных артистах, которые не побоялись приехать на место Чернобыльской катастрофы, чтобы своим творчеством воодушевить ликвидаторов; о товарищах, которые каждый день самоотверженно шли навстречу смерти ради спасения других.

Десятки тысяч наших соотечественников пожертвовали своим здоровьем и жизнью ради спасения мира от распространения радиации. И все, что мы можем сделать для них, - это воздать должное живым героям и помнить о погибших, хранить память об их подвиге!

**М. АБАЙХАНОВА.**

# В 20 КИЛОМЕТРАХ ОТ ЗОНЫ ОТЧУЖДЕНИЯ

Михаил Хутов, житель аула Али-Бердуковского, не являлся в прямом смысле ликвидатором аварии на Чернобыльской АЭС после того, как к лету 1986 года из реактора вылетело все, что могло вылететь, и стали более или менее известны масштабы радиационного загрязнения. Тогда опасную для проживания человека территорию как бы очертили циркулем: центр – ЧАЭС, радиус - 30 километров. Попавшие в этот круг населенные пункты эвакуировали.

Как быть с отчужденными землями, вопрос тогда оставался второстепенным. Главная забота – разрушенный реактор и строительство саркофага. На это были брошены колоссальные людские ресурсы. Как бывает только на войне, не считались как с затратами, так и с людьми.

- Меня и моих товарищей направили из областного военкомата в район Чернобыля в 1988 году, так и не объяснив толком цель командировки, - рассказывает М. Хутов. – Ведь к этому времени уже было закончено строительство бетонного саркофага над разрушенным реактором, законсервирован аварийный энергоблок, в 1987 году возобновил работу 3-й энергоблок ЧАЭС.

К разговору подключается его супруга Фатима:

- Мужу в то время было 35 лет, у нас на руках трое малолетних детей, младшему – полтора года. Он работал техником- строителем в межколхозной передвижной механизированной колонне. Армию Михаил отслужил в ракетных войсках в Молдавии. Словом, он никак не должен был попасть в списки ликвидаторов аварии в Чернобыле. Повестку из военкомата нам принесли вечером в конце июля 1988 года, и на четыре месяца наша семья лишилась покоя. Семилетний сынишка Мухтар, сильно скучавший по отцу, однажды пошел на его поиски и заблудился в ауле, еле его отыскали…

Из города Прохладного, что в Кабардино-Балкарии, большую группу потенциальных ликвидаторов аварии на ЧАЭС отправили в Минводы, оттуда – в Киев.

- Нас дислоцировали в Славутиче, где распределили на строительство… школы, которое почему-то шло круглосуточно. Дисциплина была военная, нам ничего не объясняли, и оставалось только догадываться, бросят ли нас на ликвидацию аварии в Чернобыль, ведь Славутич находится в 20 километрах от границы зоны отчуждения. Потом мы уже поняли, что строительство нового города Славутича было запланировано для населения Чернобыля и Припяти и самих ликвидаторов аварии и работников ЧАЭС. Славутич был спроектирован в конце 1986-го, сразу после аварии на четвертом энергоблоке станции.

Занимаясь строительством школы, о том, что творилось на месте аварии на ЧАЭС, мы узнавали из первых уст тех, кто попал в самое пекло. Ведь о многом газеты, радио и телевидение умалчивали. Сразу после катастрофы более 200 человек заболели лучевой болезнью, несколько десятков человек ушли из жизни в первые месяцы. А сколько умерло, перенеся сильнейший психологический стресс, якобы «своей смертью», неизвестно…

- А как обстояло дело с радиацией при строительстве города Славутича? Ведь что такое 20 километров от «зоны отчуждения»?

- Догадайтесь сами, если радиация коснулась Украины, Белоруссии, России. В Славутиче ежедневно брали анализы почвы и коры деревьев, и эта процедура проводилась все месяцы нашего пребывания. В Чернобыль мы так и не попали, и тем не менее у всех, кто строил Славутич, подорвано здоровье. Из льгот, что я имею – это то, что как ликвидатор аварии на ЧАЭС ушел на пенсию в 55 лет, да небольшое пособие. В нашем ауле из 12 «чернобыльцев» в живых на сегодняшний день осталась ровно половина. Как разобраться в рентгенах, бэрах, беккерелях и зибертах – единицах измерения радиации, по-моему, никто из «чернобыльцев» так и не осведомлен по сей день. Главный показатель здесь – цена жизни…

Слушаю историю этого спокойного, доброжелательного мужчины, а в памяти всплывают другие, чаще – о недополученных льготах и ополовиненных пенсиях, выигранных «чернобыльцами» судах на предмет справедливого начисления пенсии, да так и оставшихся на бумаге. Это, к примеру, коснулось и моего близкого родственника из села Чапаевского, который работал водителем во время ликвидации аварии на ЧАЭС и был именно из тех, кто лез в самое пекло, имеет немало государственных наград в виде медалей. Пенсию он получает вдвое меньше той, что ему положена, выигрывает суд один за другим, но справедливость на деле так и не восстановлена…

…Говорят, селяне-полещуки (так исстари называют жителей Полесья) в 70-е годы строительству ЧАЭС не обрадовались - плохое место для мирного атома выбрали, гиблое. Когда-то здесь пролегали непролазные болота, где еще со времен войны хана Батыя против Киевской Руси в трясине утопали люди и кони. И долго потом эту местность называли «Крычали болота», даже когда их уже и в помине не было. И люди здесь поселились, когда уже перестали всего на свете бояться. Ученые же утверждают, что главная предпосылка аварии была создана при строительстве ЧАЭС, возведенной над точкой пересечения двух разломов земной коры. Именно над разломами чаще всего падают самолеты, сходят с рельсов поезда, тонут корабли, фиксируется сумасшедшая статистика людских заболеваний…

Мы продолжаем разговаривать с Михаилом Исмаиловичем. От этого человека веет надежностью и основательностью, и приходит мысль – настоящее мужество проявляется не в сверхъестественных подвигах, требующих могучей физической силы и неземной храбрости. Иной раз гораздо больше отваги нужно для того, чтобы сделать обычную, рядовую, ежедневную работу. Именно такого мужества потребовала авария на ЧАЭС от тех, чьим рабочим местом была как сама станция, так и строительство восстановительных объектов.

- С какими чувствами вы встречаете 30-летие аварии на ЧАЭС?

- Думаю, эта скорбная дата – прежде всего гимн осознанному подвигу сотен и сотен людей. Они отчетливо осознавали опасность каждого своего шага, а поэтому действовали быстро и решительно. Радиация, несшая гибель, высветила и души людей, их нравственные возможности, и многих она возвысила до подвига. Но пепел Чернобыля не должен быть предан забвению – как предостережение и память о тех, кого уже нет с нами…

**Людмила ОСАДЧАЯ.**

***На снимке: Михаил ХУТОВ.***

**Фото автора.**

# ДОКЛАД

## Уполномоченного по правам человека в Карачаево-Черкесской Республике

***Продолжение. Начало в № 46, 49, 53***

4 ноября 2015 года гражданка Р. и супруги П. прекратили акцию в связи с удовлетворением их требований. Граждане Л. и А. приостановили голодовку на третий день.

Из ответов прокуратуры и МВД в адрес Уполномоченного следует, что по всем материалам проведены дополнительные проверки, приняты обоснованные решения, возбужденные уголовные дела взяты на контроль.

Заявителям разъяснено, что по факту ненадлежащего принятия мер правоохранительными органами по защите и восстановлению их конституционных прав в адрес прокурора и министра внутренних дел по Карачаево-Черкесской Республике были направлены запросы о предоставлении информации о принятых мерах. В случае несогласия с процессуальными актами и судебными решениями им следует обжаловать их в вышестоящих инстанциях.

Соблюдение конституционных прав граждан на стадии досудебного производства продолжает оставаться одним из приоритетных направлений надзора для прокуратуры республики.

В 2015 году вопросы исполнения правоохранительными органами республики требований закона о соблюдении конституционных прав граждан в уголовном судопроизводстве были обсуждены на координационном совещании руководителей правоохранительных органов Карачаево-Черкесской Республики «О состоянии законности и принимаемых правоохранительными органами республики мерах в сфере соблюдения конституционных прав граждан на досудебной стадии уголовного судопроизводства».

Выработанные на совещании меры направлены на обеспечение соблюдения конституционных прав граждан, требований законодательства о соблюдении разумных сроков уголовного судопроизводства, на улучшение работы в указанной сфере.

По информации, полученной из прокуратуры Карачаево-Черкесской Республики, в 2015 году органами прокуратуры выявлено 6608 нарушений при приеме, регистрации и рассмотрении сообщений о преступлениях, допущенных дознавателями органов предварительного расследования республики, что на 37,3% больше, чем в 2014 году (4812). В данной сфере выявлено 2811 нарушений законов, допущенных следователями следственных органов республики, что на 34,1% больше, чем в 2014 году (2096).

В ходе проверок законности процессуальных решений, принятых в порядке ст.ст.144-145 УПК РФ, прокурорами признано необоснованными и отменено 953 (914) решения об отказе в возбуждении уголовного дела, которые были вынесены следственными органами республики, из них СУ СК - 681 (676), МВД - 265 (234), УФСКН - 7 (4), отменено 3086 (2734) постановлений об отказе в возбуждении уголовного дела, вынесенных органами дознания, из них МВД - 3070 (2734), УФСКН - 0 (4), УФССП - 5 (11), ОГПН МЧС - 11 (9).

Основными нарушениями, допускаемыми в ходе проверок в порядке ст.ст.144-145 УПК РФ, являются: непринятие решения о наличии либо отсутствии признаков преступления, предусмотренного ст.306 УК РФ, в действиях заявителя в нарушение требования ч.2 ст.148 УПК РФ; неверное применение норм УПК РФ, в том числе необоснованный отказ в возбуждении уголовного дела по п.1 ч.1 ст. 24 УПК РФ, в то время как исходя из материалов проверки, имеется необходимость в принятии процессуального решения в отношении конкретного лица по п. 2 ч.1 ст. 24 УПК РФ; неполнота собранного материала, выражающаяся в непроведении всех проверочных мероприятий, необходимых для принятия законного и обоснованного решения, ненаправлении необходимых запросов, поручений и т.д.

В 2015 году выявлено и поставлено на учет 383 укрытых преступления (АППГ-336), что составляет 9,5% от общего числа зарегистрированных преступлений.

Из указанных преступлений - 267 не были учтены в связи с необоснованным отказом в возбуждении уголовного дела (АППГ - 243), 82 преступления выявлено в ходе изучения уголовных дел и материалов доследственных проверок (63). Попрежнему большинство укрытых уголовно наказуемых деяний составляют преступления против собственности - 193 (139). Кроме того, выявлено 13 преступлений в сфере незаконного оборота наркотических средств (8), 1 убийство (4).

В 2015 году прокурорами республики отменено в порядке ч.4 ст.146 УПК РФ 26 (18) постановлений о возбуждении уголовных дел органами предварительного расследования.

В порядке ст.125 УПК РФ судами республики рассмотрено 14 (34) жалоб о признании незаконными решений об отказе в возбуждении уголовного дела, по всем жалобам отказано в их удовлетворении (как и в 2014 году). Кроме того, рассмотрено в порядке ст.125 УПК РФ 8 (18) жалоб о признании незаконными решений о возбуждении уголовного дела.

За 2015 год следователями республики в порядке ст.ст.91,92 УПК РФ задержано всего 265 подозреваемых (АППГ-301, снижение - на 12%), из них 4 несовершеннолетних. Дознавателями МВД по КЧР задержано 29 подозреваемых (АППГ-27).

Судами республики по ходатайствам следователей избрана мера пресечения в виде заключения под стражу в отношении 193 лиц (АППГ-218), из них СУ СК-78 (64), в том числе 3 (1) несовершеннолетних, СУ МВД-113 (123), СО УФСКН-2 (7). В отношении 1 несовершеннолетнего по ходатайству следователя СУ СК избрана мера пресечения в виде домашнего ареста. По ходатайствам дознавателей заключен под стражу 21 подозреваемый.

Фактов ненадлежащего составления протоколов в порядке ст.92 УПК РФ, несвоевременного предоставления письменных уведомлений о произведенном задержании не установлено.

Случаев нарушения прав подозреваемых, задержанных в порядке ст.ст.91, 92 УПК РФ, не установлено.

Фактов освобождения в связи с отсутствием оснований применения меры пресечения в виде заключения под стражу граждан, являвшихся субъектами предпринимательской деятельности, не допущено.

В анализируемое время в 7 случаях районными прокурорами в судебных заседаниях не поддержаны ходатайства следователей СУ СК России по КЧР и МВД по КЧР об избрании подозреваемым меры пресечения в виде заключения под стражу, при этом в 6 случаях суды поддержали позицию прокуроров.

Таким образом, в результате принятых прокуратурой республики организационных мер, в 2015 году в отношении 90,2% задержанных от общего их числа избрана мера пресечения, связанная с изоляцией от общества (избрана мера пресечения в виде заключения под стражу и домашнего ареста), тогда как в 2014 году данный показатель составил 83,4%.

В 2015 году надзирающими прокурорами выявлено 11 (АППГ-0) фактов получения доказательств следователями и дознавателями с нарушением требований ст.75 УПК РФ.

Случаев нарушения прав граждан на защиту в истекшем периоде 2015 года, как и в прошлом году, не установлено.

Фактов незаконного ограничения прав граждан на тайну переписки, телефонных переговоров, почтовых, телеграфных и иных сообщений, а также проникновений в жилище при отсутствии предусмотренных законом оснований не установлено.

В 2015 году в органы прокуратуры Карачаево-Черкесской Республики поступило 2 (АППГ-3) обращения о нарушениях разумного срока уголовного судопроизводства, допущенных должностными лицами органов следствия МВД по КЧР, из которых 1 удовлетворено, в адрес начальника СО ОМВД России по г. Черкесску внесено требование, которое удовлетворено, начальнику ОМВД России по г. Черкесску направлено представление о привлечении виновных должностных лиц к дисциплинарной ответственности, которое находится на рассмотрении.

Основными причинами нарушения сроков следствия и проведения доследственных проверок являются допускаемая следователями волокита, невыполнение всех необходимых следственных и процессуальных действий в разумные сроки.

Вместе с тем, имеются и объективные причины нарушения сроков проведения доследственных проверок и расследования уголовных дел.

Так, отсутствует достаточное количество экспертных учреждений, экспертов, обладающих специальными познаниями для производства судебных экспертиз и дачи заключений.

В 2015 году следователями и дознавателями республики фактов прекращения уголовного преследования в отношении лиц по реабилитирующим основаниям не допущено.

В 2015 году судами республики рассмотрено 1941 уголовное дело (+49) в отношении 2135 лиц (+43), в том числе с постановлением приговора 1655 дел (+34) в отношении 1829 лиц (+39).

За анализируемый период вынесено 18 оправдательных приговоров (+10) в отношении 25 лиц (+15), 3 постановления о прекращении уголовного дела по реабилитирующим основаниям в отношении 3 лиц (+2). По апелляционным представлениям государственных обвинителей отменены реабилитирующие решения в отношении 4 лиц (+0). Вступили в законную силу 12 приговоров (+8) в отношении 14 лиц (+8).

Таким образом, за 2015 год реабилитирующие решения вынесены в отношении 24 лиц (+17). Из них: судами первой инстанции в отношении 23 лиц (+17), судом апелляционной инстанции в отношении 1 лица (+1), судом кассационной инстанции в 2015 году реабилитирующие решения не выносились (в 2014 году -1).

Оправдательные приговоры по уголовным делам, рассмотренным с участием присяжных заседателей (постановлено 3 вердикта), в 2015 году не выносились (в 2014 году-1).

В отношении 17 лиц (+11) расследование проводилось следователями СУ СК России по КЧР, СО МВД КЧР – в отношении 5 лиц (+4), УФСКН РФ по КЧР - в отношении 2 лиц (+2).

Основной причиной вынесения оправдательных приговоров явилось то, что суд, отдав предпочтение доказательствам, представленным стороной защиты, отверг доказательства стороны обвинения, не мотивировав причины.

При отказе в возбуждении кассационных производств Верховным судом КЧР прокурором республики по 3 делам реализовано право обращения в вышестоящую инстанцию. Заместитель Генерального прокурора Российской Федерации поддержал 3 ходатайства в отношении 5 лиц, направив кассационные представления в Верховный Суд Российской Федерации. Отменены 2 реабилитирующих решения 2014 года в отношении 4 лиц.

Причинами возвращения уголовных дел прокурору явились существенные нарушения уголовно-процессуального закона, допущенные органами предварительного следствия, в том числе нарушения, допущенные при составлении обвинительного заключения (акта), не устранимые в судебном заседании. В отдельных случаях заключения судебных экспертиз не соответствуют предъявленному обвинению, в обвинительном заключении неправильно изложена диспозиция инкриминируемого состава преступления, не установлен размер причиненного ущерба.

Имеются случаи возвращения уголовных дел судом при отсутствии нарушений требований уголовно-процессуального закона, исключающих возможность постановления приговора или вынесения иного решения на основе данного обвинительного заключения.

Причины возвращения уголовных дел прокурору в порядке ст.237 УПК РФ на систематической основе обобщаются, результаты обсуждаются на межведомственных и оперативных совещаниях.

Вопросы соблюдения конституционных прав граждан в марте 2015 года рассмотрены на координационном совещании руководителей правоохранительных органов республики «О состоянии законности и принимаемых правоохранительными органами республики мерах в сфере соблюдения конституционных прав граждан на досудебной стадии уголовного судопроизводства», на котором выработаны дополнительные меры, направленные на обеспечение соблюдения конституционных прав граждан, требований законодательства о соблюдении разумных сроков уголовного судопроизводства. С должностными лицами правоохранительных органов проведен межведомственный учебно-методический семинар по вопросам соблюдения требований уголовно-процессуального законодательства при расследовании уголовных дел с целью предотвращения фактов возвращения судами уголовных дел в порядке ст.237 УПК РФ.

Не снижается острота проблем, связанных с судебными решениями.

На контроле Уполномоченного находилось обращение гражданина И. о бездействии правоохранительных органов по розыску гражданина Э., находящегося более полутора лет в федеральном розыске по подозрению в организации заказного убийства его супруги Т. в июле 2013 года. Кроме того, заявитель не был удовлетворен приговором суда, назначившим киллеру Б. наказание в виде четырёх с половиной лет колонии и его подручному Г. - двух лет лишения свободы.

Верховый Суд Российской Федерации на основании апелляционного представления прокуратуры республики отменил приговор Верховного суда Карачаево-Черкесской Республики за мягкостью, посчитал возможным назначить новое наказание за умышленное причинение тяжкого вреда здоровью, повлекшее смерть потерпевшего, и отправить за решетку гражданина Б. на 14 лет, а его подручного Г. на 9 лет.

По общему правилу процессуального законодательства судебные заседания являются открытыми. Это означает, что в зал суда допускаются все желающие присутствовать на заседании лица. В закрытых судебных заседаниях дела рассматриваются лишь в определенных законом случаях.

В постановлении Пленума Верховного Суда Российской Федерации от 13.12.2012 № 35 «Об открытости и гласности судопроизводства и о доступе к информации о деятельности судов» определено, что проведение закрытого судебного заседания без законных на то оснований является нарушением принципа гласности судопроизводства и влечёт за собой отмену судебных постановлений в установленном законом порядке (если это нарушение привело или могло привести к принятию неправильного решения, постановления).

В июне 2015 года в открытом судебном заседании судьей Х. были нарушены нормы уголовно-процессуального законодательства, а именно, принцип открытости и гласности судопроизводства, предусмотренные частью 5 статьи 241 Уголовно-процессуального кодекса Российской Федерации, а также пунктом 13 Постановления Пленума Верховного Суда Российской Федерации от 13 декабря 2012 № 35 «Об открытости и гласности судопроизводства и о доступе к информации о деятельности судов». Судья Х. запретил вести письменные записи представителю Аппарата Уполномоченного по правам человека в Карачаево-Черкесской Республике.

Пункт 23 вышеуказанного Постановления Верховного Суда РФ гласит, что намеренное создание судьей условий, препятствующих гласности заседания, признаётся нарушением профессиональной этики.

07 июля 2015 года в квалификационную коллегию судей Аппаратом Уполномоченного была направлена жалоба на незаконные действия судьи Х. 21 и 30 июля 2015 года состоялись заседания комиссии по проверке жалоб и сообщений при квалификационной коллегии судей КЧР, состав которых был нелегитимным, т.к. в него входил бывший общественный помощник Уполномоченного по правам человека в республике, полномочия которого были прекращены 29 мая 2014 года.

Квалификационная коллегия судей, в нарушение собственного Положения о порядке работы квалификационных коллегий судей, после неоднократных письменных напоминаний предоставила Уполномоченному по правам человека информацию по результатам рассмотрения жалобы о незаконных действиях судьи Х. о том, что комиссия решила ограничиться устным порицанием.

**З. УМАЛАТОВА,**
**Уполномоченный по правам человека в Карачаево-Черкесской Республике.**

***Продолжение следует.***

## СПРАВКИ

**Депутату Народного Собрания (Парламента) КЧР**
**КАРДАНОВУ М. С.**
**Главе администрации**
**Адыге-Хабльского муниципапального района**
**КАРДАНОВУ С. Н.**

***Уважаемые***
***Солтан Нурдинович и Мурадин Солтанович!***

*Выражаем огромную благодарность и признательность вам за помощь в дорогостоящем лечении Кякова Артура.*

*Как замечательно, что в наше нелегкое время есть люди, оказывающие помощь нуждающимся и способные воспринимать боль другого человека, чужие проблемы, как свои! Спасибо вам за внимание, сострадание, милосердие. Пусть ваша доброта и душевная щедрость обернутся благом для вас и ваших близких.*

*Здоровья, мира, благополучия вам и вашим родным!*

**С уважением,**
**семья Кяковых (а. Адыге-Хабль).**

**Зам. главного редактора Т. А. ИВАНОВА.**

**Газета зарегистрирована Южным окружным межрегиональным территориальным управлением Министерства РФ по делам печати, телерадиовещания и средств массовых коммуникаций. Свидетельство ПИ № 10-4272 от 17 декабря 2001 года.**

День Республики

**Авторы опубликованных материалов несут ответственность за точность приведенных фактов, цитат, экономико-статистических данных, собственных имен, географических названий и прочих сведений, а также за то, что в материалах содержатся данные, не подлежащие открытой публикации.**

**Точка зрения редакции не обязательно совпадает с мнением авторов. Редакция вправе не вступать в переписку. Рукописи и другие оригиналы не возвращаются и не рецензируются.**

**За достоверность информации в рекламе и объявлениях редакция «ДР» ответственности не несет.**

**Материалы со словом РЕКЛАМА, знаками (Р) и *, а также под рубриками: «Бизнес-пресс», «Пульс цен», «Цена успеха», «Объект внимания» публикуются на правах рекламы.**

**Газета отпечатана в ОАО «Издательство «Кавказская здравница», г. Минеральные Воды, ул. 50 лет Октября, 67.**
**Способ печати офсет - 2 п. л.**
**Индекс 54042 Заказ №**
**Газета подписана в печать:** по графику - 17-00, факт - 17-00.

## РЕКЛАМА

**Требуются на работу:**

**водитель** на «КамАЗ», категории В, С, D, Е;
**асфальтобетонщик**. **Тел. 22-83-14.**

*Здесь могла быть ваша реклама!*

Кадастровый инженер Найманов Ахмед Тахирович (КЧР, Ногайский район, а. Икон-Халк, ул. С. И. Кумукова, д. 57, тел. 8-928-658-33-16, Naymanov09@mail.ru), выполняет кадастровые работы в связи с образованием земельных участков путем выдела в счет доли (долей) вправе общей собственности на земельный участок: с к. н. 09:01:0000000:396; :397; :438; :439; :440; :441, расположенные по адресу: КЧР, Адыге-Хабльский район, СПК «Баралкинский», поле № 10, по 3,6 га на каждый пай; с к. н. 09:01:0010401:435; :425; :445, расположенные по адресу: КЧР, Адыге-Хабльский район, АКХ «Старо-Кувинск», поле № 8, по 3,5 га на каждый пай; с к. н. 09:01:0010301:384; 09:01:0000000:5918; :5865, расположенные по адресу: КЧР, Адыге-Хабльский район, СПК «Рассвет», поле № 5, по 3,4 га на каждый пай; с к. н. 09:01:0000000:7504, расположенный по адресу: КЧР, Ногайский район, СПК «Эркин-Шахарский», пашня - участок № 3, квартал № 27-4, в стадии мелиорации - участок № 3, квартал № 34а-9.

Заказчиком кадастровых работ является Найманов Расул Муратович (КЧР, Ногайский район, а. Кубан-Халк, ул. Советов, д. 19, тел. 8-928-029-73-49).

Цель кадастровых работ: образование земельного участка путем выдела в счет доли (долей) вправе общей собственности из земель сельскохозяйственного назначения АКХ «Старо-Кувинск», СПК «Баралкинский», СПК «Рассвет», СПК «Эркин-Шахарский» для сельскохозяйственного производства.

С проектом межевания земельных участков можно ознакомиться по адресу: КЧР, Ногайский район, а. Икон-Халк, ул. С. И. Кумукова, д. 57.

В извещении о проведении аукциона, опубликованном в газете «День республики» от 21.04.2016 г., допущены ошибки:

в пункте 5:

строка № 2, вместо слов: «для размещения объекта торговли», следует читать «для размещения объектов сельскохозяйственного назначения»,

строка № 15, вместо слов: «КЧР, Малокарачаевский район, с. Учкекен, ул. Боташева, с западной стороны дома №5, 09:08:0180101:556» следует читать «КЧР, Малокарачаевский район, с.Учкекен, ул. Боташева, с западной стороны дома №5, 09:08:0180101:1556».

Также внести изменения в следующие пункты:

пункт 4 - дата проведения аукциона «20.05.2016 г. в 15-00» следует читать «23.05.2016 г. в 15-00»;

пункт 7 - дата окончания приема заявок на участие в аукционе: «18.05.2016 г.» следует читать «19.05.2016 г.»;

пункт 8 - определение участников аукциона состоится «19.05.2016 г. в 11.00» следует читать «20.05.2016 г. в 11.00».

## ОБЪЯВЛЕНИЯ

Кадастровый инженер Хапаев Садык Аубекирович (г. Черкесск,пр. Ленина,д.2 hapaevs@gmail.com, т.26-01-37), настоящим извещает о проведении кадастровых работ по подготовке межевого проекта в отношении ЗУ, образованных в счет выделяемых земельных долей из общей долевой собственности по адресу: КЧР, Прикубанский район, СХА имени Красных Партизан, с к.н. 09:02:0000000:7665,7981,7770,7708,7650 сельхозугодья поле (участок) 12; Эдиева Леоза Юсуфовна-нет в ГКН, севернее поля №12, площадью-2,0га каждому. СПК Холоднородниковский с к.н.09:02:0000000:7053,7054, Болатчиев Асхат Хазнаевич-нет в ГКН пашня поле №14, площадью 3,49га; сенокос поле №27, площадью 0,73 га; пастбище поле №38, 39, площадью 2,08 га каждому. Заказчиком кадастровых работ является: Эдиев Рашид Хасанович (КЧР, г. Черкесск, ул. З.Космедемьянская, 56, т. 89280274444). Собрание заинтересованных лиц по поводу согласования местоположения границ ЗУ состоится по адресу: КЧР, г. Черкесск, ул. Ленина, д. 2, 2-этаж, каб. 5. 26.05.2016 г. в 10-00. С проектом межевания ЗУ можно ознакомится по адресу: г. Черкесск, ул. Ленина, д. 2, 2 этаж каб. 5. Возражения, дополнения, предложения по доработке проекта межевания ЗУ принимаются в течение 30 дней со дня опубликования объявления по адресу: г. Черкесск, ул. Ленина, д. 2, 2-этаж, каб. 5.

Кадастровым инженером Джатдоевой Аминат Казбековной (г. Черкесск, ул. Революционная, 5, квалификационный аттестат № 09-11-20, e-mail: amina_aybazova@mail.ru, тел. 8 (87822) 6-23-47), выполняются работы по подготовке проекта межевания земельного участка с кадастровым номером: Салпагарова Фатима Хаджиевна (нет в ГКН), расположенный по адресу: КЧР, Усть-Джегутинский район, СПК «Кубанский», поле № 46 (пашня 3,39 га), поле № 17 (сенокос 0,23 га).

Заказчиком кадастровых работ является Дотдуева Сония Сапарбиевна (с. Важное, ул. Степная, 31, тел. 8-928-025-28-06).

С проектом межевания земельных участков можно ознакомиться по адресу: г. Черкесск, ул. Революционная, 5.

Возражения, дополнения, предложения по доработке проектов межевания земельных участков принимаются в течение 30 дней со дня опубликования объявления по адресу: г. Черкесск, ул. Революционная, 5, ООО «Глобус-1».

**Телефон отдела рекламы**
**26-36-34**

Кадастровым инженером Салпагаровым Ильясом Мекеровичем (квалификационный аттестат № 09-11-30, КЧР, Усть-Джегутинский район, г. Усть-Джегута, ул. Ленина, 122, тел. 8-918-713-30-09), выполняются работы по уточнению местоположения границы и площади земельного участка с кадастровым номером 09:07:0030101:952, расположенного по адресу: Карачаево-Черкесская Республика, Усть-Джегутинский район, г. Усть-Джегута, ул. Черноморская, д. 30.

Заказчиком кадастровых работ является Абукова Асият Лионовна (КЧР, Усть-Джегутинский район, а. Эльтаркач, ул. Центральная, д. 34, тел.: 8-926-235-19-99).

С межевым планом земельного участка можно ознакомиться по адресу: г. Усть-Джегута, ул. Морозова, 48.

Возражения, дополнения, предложения по доработке межевого плана земельного участка принимаются в течение 30 дней со дня опубликования объявления по адресу: г. Усть-Джегута, ул. Морозова, 48.

**ВЫПИСЫВАЙТЕ ГАЗЕТУ**
**«День республики» -**
**Ваш компас в море информации!**

Кадастровый инженер Хапаев Садык Аубекирович (г. Черкесск, пр. Ленина, д. 2 hapaevs@gmail.com, т. 26-01-37), настоящим извещает о проведении кадастровых работ по подготовке межевого проекта в отношении ЗУ, образованных в счет выделяемых земельных долей из общей долевой собственности из земельных участков расположенных по адресу: КЧР, Прикубанский район, СПК «Мичуринский» с кадастровым номером 09:02:0070301:55 – поле №76, участок 64, площадью 3,9 га; с к.н. 09:02:0070301:56 - поле №88, участок 69, площадью 1,25 га; с к.н. 09:02:0000000:12058 - пастбище поле №123, участок 64, площадью 0,95 га; с к.н. 09:02:0000000:3830 - поле №7, участок 6, площадью 3,9 га; сенокос поле 15, участок 28, площадью 1,25 га; пастбище поле №101, участок 50, площадью 0,95 га.

Заказчиком кадастровых работ является: Семенов Джетул Шамильевич (КЧР, Прикубанский район, п. Мичуринский, ул. Октябрьская, 11, т. 8-963-286-25-72).

Собрание заинтересованных лиц по поводу согласования местоположения границ ЗУ состоится по адресу: КЧР, г. Черкесск, ул. Ленина д. 2, 2-этаж, каб. 5. 26.05.2016 г. в 10-00. С проектом межевания ЗУ можно ознакомиться по адресу: г. Черкесск, ул. Ленина д. 2, 2 этаж каб. 5. Возражения, дополнения, предложения по доработке проекта межевания ЗУ принимаются в течение 30 дней со дня опубликования объявления по адресу: г. Черкесск, ул. Ленина, д. 2, 2 этаж, каб.5.

**Теперь ваши объявления, а также рекламу вы можете разместить и на сайте газеты «День республики»**
**www.denresp.ru**
**тел. 26-36-34; dr-09@mail.ru**

## РАЗНОЕ

◆В газете «День республики» от 17.01.2013 г. № 4 (186730) в объявлении кадастрового инженера Айбазовой А.К. была допущена ошибка, вместо: «поле № 50», верным считать: «поле № 65», далее по тексту.

Возражения и предложения принимаются в течение 30 дней со дня опубликования объявления по адресу: КЧР, г. Черкесск, ул. Революционная, 5, ООО «Глобус-1».

◆Утерянный аттестат 09 АБ 0000346 о среднем (полном) общем образовании, выданный лицеем № 1 г. Усть-Джегуты в 2010 году на имя Текеевой Айшат Аубекировны, **считать недействительным.**